CottGroup®
Holistic Business Services

VeriSistem®
a CottGroup® company

KVKK & GDPR

BÜLTENİ

Aylık Bülten

ŞUBAT 2022

Sayı : 2022 / 02 - 32

ŞUBAT

- Karar Özetleri
- Haberler
- KVKK-GDPR İncelemeleri

01

"Yemek Sepeti Elektronik İletişim Perakende Gıda Lojistik A.Ş. Veri ihlal Bildirimi" Hakkında 2021/1324 Sayılı Karar Özeti

Kuruma iletilen veri ihlal bildiriminde, veri sorumlusuna ait bir web uygulama sunucusuna erişildiği, yetkisiz erişim sonucunda ihlalden 21.504.083 Yemek Sepeti kullanıcısının etkilendiği belirtilmiştir.

Kurum tarafından gerçekleştirilen inceleme neticesinde, veri sorumlusu tarafından sızma testlerinin etkin bir şekilde yapılmadığını/ yaptırılmadığını, müdahalede geç kalınmasının veri sorumlusu tarafından mevcut risk ve tehditlerin iyi belirlenmediğinin göstergesi olduğu, veri sorumlusunun yeterli idari ve teknik tedbirleri almadığı tespit edilmiştir.

Bu değerlendirmelerden hareketle Kurum, veri sorumlusu hakkında 1.900.000 TL idari para cezası uygulanmasına karar vermiştir.

Kararın detaylarına buradan ulaşabilirsiniz.

02

"Yerel Bir Haber Sitesi Tarafından İlgili Kişinin Açık Rızası Olmaksızın Sınav Sonuç Belgesinin Paylaşılması" Hakkında 2022/13 Sayılı Karar Özeti

Kuruma iletilen şikâyet dilekçesinde, ilgili kişinin kişisel verisi niteliğindeki bilgilerinin yer aldığı sınav sonuç belgesinin yerel haber sitesi tarafından açık rızası olmaksızın paylaşıldığı belirtilmiştir.

Kurum tarafından gerçekleştirilen inceleme neticesinde, veri sorumlusuna ait internet sitesinde ilgili kişinin ad, soyad, fotoğraf, yerleştiği yükseköğretim programı ve yerleştirme puanının paylaşıldığı, haberin kaldırılmış olduğunun görüldüğü tespit edilmiştir.

Bu değerlendirmelerden hareketle Kurum, söz konusu kişisel verilerin veri sorumlusuna ait internet sitesinden kaldırılmış olduğu hafifletici unsuru da dikkate alarak veri sorumlusu hakkında idari para cezası uygulanmasına karar vermiştir.

Kararın detaylarına buradan ulaşabilirsiniz.

03

Kişisel Verileri Koruma Kurumu Tarafından İlke Kararları Dokümanı Yayımlandı

Kişisel Verileri Koruma Kurumu tarafından 18.02.2022 tarihinde, daha önce yayımlanan ilke kararları toplu olarak tekrar yayımlanmıştır. Yayımlanan doküman, bugüne kadar yayımlanmış tüm ilke kararlarını içermekte ve bu kararlar Kanun'un uygulanmasında emsal niteliği taşımaktadır.

İlke kararların detaylarına buradan ulaşabilirsiniz.

04

11.02.2022 Tarihli Katılım Belgesinin Verilmesine Dair Usul ve Esaslara İlişkin Kamuoyu Duyurusu

Personel Sertifikasyon Mekanizmasına İlişkin Usul ve Esaslar Hakkında Tebliğ, 06.12.2021 tarihli ve 31681 sayılı Resmî Gazete'de yayımlanarak yürürlüğe girmişti. Tebliğin "Genel Esaslar" başlıklı 5'inci maddesinin üçüncü fıkrasında "Katılım belgesine ilişkin usul ve esaslar Kurul tarafından belirlenerek ilan edilir." ifadesine yer verilmişti.

Bu doğrultuda, 11.02.2022 tarihinde Kurum'un web sitesinde yayımlanan, 23.12.2021 tarihli ve 2021/1296 sayılı Kişisel Verileri Koruma Kurulu Kararı ile katılım belgesine ilişkin usul ve esaslar belirlenmiştir.

Kamuoyu Duyurusunun detaylarına buradan ulaşabilirsiniz.

05

15.02.2022 Tarihli Kullanıcı Güvenliğine İlişkin Veri Sorumluları Tarafından Alınması Tavsiye Edilen Teknik ve İdari Tedbirlere İlişkin Kamuoyu Duyurusu

Kurum tarafından; finans, e-ticaret, sosyal medya ve oyun gibi muhtelif sektörlerde faaliyet gösteren veri sorumlularının internet sitelerine giriş için kullanılan kullanıcı hesap bilgilerinin (kullanıcı adı ve parolalar) bazı internet sitelerinde herkese açık şekilde yayımlandığı belirtilmiştir.

Kurum tarafından, Kanun'un 12'nci maddesi gereğince veri sorumlusunun güvenlik düzeyini temin etmeye yönelik gerekli her türlü teknik ve idari tedbirleri almak zorunda olduğu belirtilmiştir.

Bu kapsamda veri sorumlularının;

-Çift kademeli kimlik doğrulama ("2FA") sistemlerini kurmaları ve kullanıcılarına üyelik başvurusu aşamasından itibaren alternatif güvenlik önlemi olarak sunmaları,

-Kullanıcıların hesaplarına sık erişim sağlayan cihazlar haricinde farklı cihazlar üzerinden giriş yapılması durumunda, giriş bilgilerinin e-posta/sms vb. yöntemlerle ilgili kişilerin iletişim adreslerine iletilmesinin sağlanması,

gibi teknik ve idari tedbirlerden kendi risk değerlendirmelerini yaparak uygun olanlarını almaları tavsiye edilmektedir.

Kamuoyu Duyurusunun detaylarına buradan ulaşabilirsiniz.

06

Sosyal Güvenlik Kurumu (“SGK”) Tarafından “Sosyal Güvenlik Kurumu Nezdindeki Verilerin Korunmasına ve İşlenmesine İlişkin Yönetmelik” (“Yönetmelik”) Yayımlandı

Sosyal Güvenlik Kurumu (“SGK”) Nezdindeki Verilerin Korunmasına ve İşlenmesine İlişkin Yönetmelik (“Yönetmelik”) 19.02.2022 tarihli ve 31755 sayılı Resmî Gazete’de yayımlanarak yürürlüğe girmiştir. Yönetmelik ile SGK nezdindeki kişisel verilerin korunmasına ilişkin hususlar düzenlenmiştir.

Bu kapsamda, Yönetmelik’te, kişisel verilerin işlenmesi, korunması ve üçüncü taraflarla paylaşımına ilişkin önemli hususlarda değişiklikler getirilmiştir.

Konu ile ilgili detaylara web sitemizde yayımlanan makalemizden ulaşabilirsiniz.

Yönetmeliğe buradan ulaşabilirsiniz.

07

Anayasa Mahkemesi, WhatsApp Yazışmaları Nedeniyle İş Sözleşmesinin Sona Erdirilmesinin Özel Hayata Saygı ve Haberleşme Hürriyetinin İhlali Olduğuna Karar Verdi

2018/34548 başvuru numaralı ve 28.11.2021 tarihli Anayasa Mahkemesi Kararı ile WhatsApp yazışmaları sebebi ile iş sözleşmesi feshedilen çalışanın Anayasa’da güvence altına alınan özel hayata saygı ve haberleşme hürriyetinin ihlal edildiğine karar verildi.

Anayasa Mahkemesi’ne göre ihlalin sebebi, işverenin iş bilgisayarlarının kişisel yazışmalar için kullanılmamasına ilişkin çalışanlara bildirim yapmamasına rağmen kişisel yazışmaları fesih için gerekçe gösterilmesidir.

Anayasa Kararı’nın detaylarına buradan ulaşabilirsiniz.

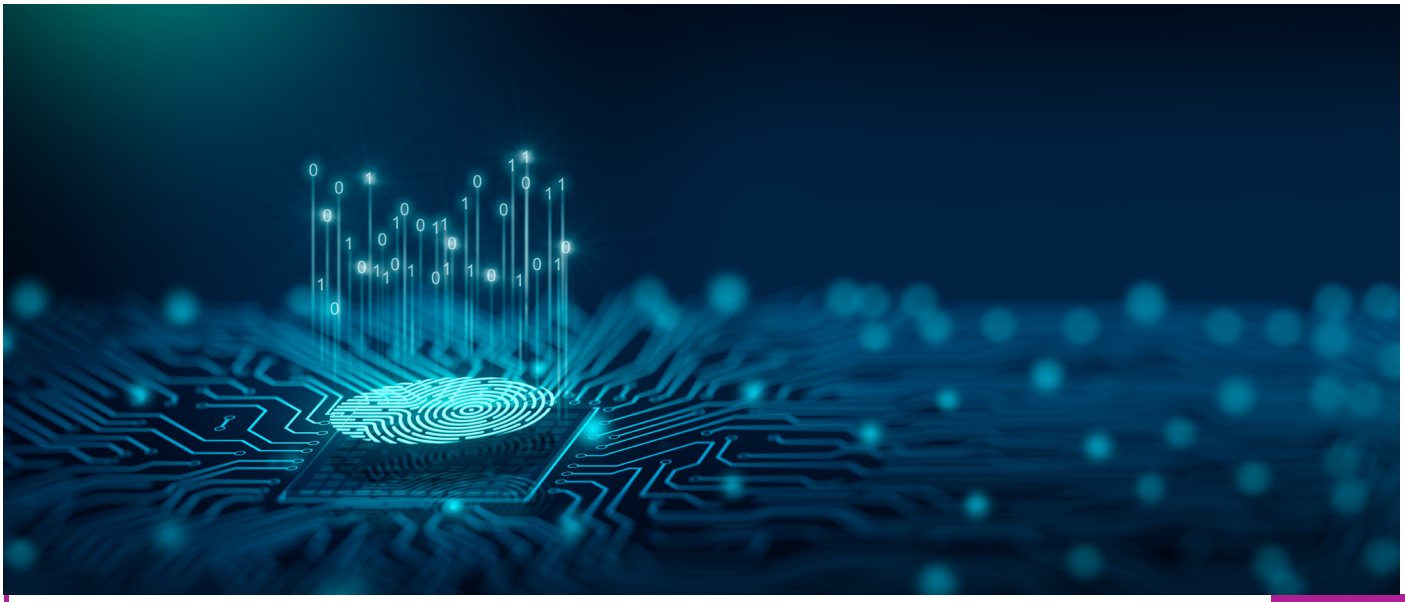

08

Yeniden Değerleme Oranına Göre Hesaplanmış KVKK İdari Para Cezaları

27.11.2021 tarihli ve 31672 sayılı Resmî Gazete'de yayımlanan Vergi Usul Kanunu Genel Tebliği uyarınca, yeniden değerleme oranı 2021 yılı için %36,20 (otuzaltı virgül yirmi) olarak tespit edilmiştir. Buna göre Kişisel Verilerin Korunması Kanunu'nda öngörülen idari para cezalarının 2022 yılı tutarları güncellenmiştir.

Detaylara buradan ulaşabilirsiniz.

09

Yunanistan Veri Koruma Kurumu, Cosmote S.A. ve Ote S.A. Hakkında İdari Para Cezası Uygulanmasına Karar Verdi

Yunanistan Veri Koruma Kurumu, veri sorumlusu Cosmote'un veri ihlali bildirimine istinaden başlattığı inceleme sonucunda, Cosmote S.A'nın abonelere belirsiz ve yetersiz bilgi sağlanması nedeniyle yasallık ve şeffaflık ilkelerini ihlal ettiğini belirtmiştir.

Kurum, bu değerlendirmelerden hareketle, veri sorumlusu hakkında 6.000.000 EUR idari para cezası uygulanmasına ve verilerin işlenmesini durdurma ve imha etme yaptırımı uygulanmasına diğer yandan OTE. S.A. hakkında 3.250.000 EUR idari para cezası uygulanmasına karar vermiştir.

Kararın detaylarına buradan ulaşabilirsiniz.

10

İsveç Veri Koruma Kurumu, Uppsala Bölgesi Hakkında İdari Para Cezası Uygulanmasına Karar Verdi

İsveç Veri Koruma Kurumu tarafından iki ayrı veri ihlali bildirimine istinaden başlatılan inceleme sonucunda, hastalara ait sağlık verileri ve sosyal güvenlik numaralarını içeren e-postaların şifresiz olarak bölgedeki ilgili sağlık idarelerine, araştırmacılara ve doktorlara gönderildiği tespit edilmiştir.

Kurum, bu değerlendirmelerden hareketle, Uppsala Bölgesi'ne 1.900.000 SEK idari para cezası uygulanmasına karar vermiştir.

Kararın detaylarına buradan ulaşabilirsiniz.

11

Macaristan Veri Koruma Kurumu, Yetkili Otomobil İthalatçısı Hakkında İdari Para Cezası Uygulanmasına Karar Verdi

Macaristan Veri Koruma Otoritesi tarafından, ilgili kişinin iddiasına istinaden başlatılan inceleme sonucunda, araç ithalatçısı adına üçüncü bir tarafça ilgili kişiye müşteri memnuniyet anketi gönderildiği ve gönderilen anketin doldurulmaması üzerine bir hatırlatma e-postası iletildiği tespit edilmiştir. İlgili kişinin veri sorumlusu araç ithalatçısı yerine anketi gönderen üçüncü kişiye başvurması sebebiyle ilgili kişi başvurusu Kurum tarafından reddedilmiştir.

Kurum kararında ayrıca, sağlanan bilgilere göre, veriler otomobil üreticisine de iletilebilse dahi bilgilerin isimsiz istatistiklerle elde edildiği tespit edildi.

Kurum, araç ithalatçısı hakkında yaptığı değerlendirmeden hareketle, veri sorumlusu hakkında 14.000 EUR idari para cezası uygulanmasına karar vermiştir.

Kararın detaylarına buradan ulaşabilirsiniz.

12

İspanya Veri Koruma Kurumu, Fines Caixabank & Payments & Consumer EFC, EP, S.A.U Hakkında İdari Para Cezası Uygulanmasına Karar Verdi

İspanyol Veri Koruma Kurumu, veri sorumlusunun ticari faaliyeti bağlamında otomatik profil oluşturma ve karar verme işlemine ilişkin yanlış bir uygulama olabileceğine dair çeşitli göstergelere istinaden başlattığı soruşturma sonucunda, Caixabank & Payments & Consumer EFC, EP, S.A.U'nun ticari profil oluşturmak için rıza almadığını tespit etmiştir.

Kurum bu değerlendirmeden hareketle, veri sorumlusu hakkında 3.000.000 EUR idari para cezası uygulanmasına ve veri sorumlusunun 6 ay içinde veri işleme faaliyetlerini GDPR'a uygun hâle getirmesine karar vermiştir.

Kararın detaylarına buradan ulaşabilirsiniz.

13

İtalyan Veri Koruma Kurumu, Enel Energia Hakkında İdari Para Cezası Uygulanmasına Karar Verdi

İtalyan Veri Koruma Kurumu, kullanıcılar tarafından yapılan yüzlerce şikâyete istinaden başlattığı soruşturma sonucunda, istenmeyen tanıtım çağrılarının ilgili kişilerin rızası olmadan yapıldığını tespit etti.

Kurum kararında,, veri sorumlusu tarafından pazarlama amaçlı işlenen kişisel verilere erişim taleplerinin ertelendiği veya tamamen eksik olduğu belirtildi.

Kurum bu değerlendirmeden hareketle, veri sorumlusu hakkında 25.513.977 EUR idari para cezası uygulanmasına karar verdi.

Kararın detaylarına buradan ulaşabilirsiniz.

14

Veri Koruma Arabuluculuk Ofisi Yaptırım Kurumu Finnish Motor Insurers' Centre Hakkında İdari Para Cezası Uygulanmasına Karar Verdi

Veri Koruma Arabuluculuk Ofisi tarafından gerçekleştirilen inceleme neticesinde, veri sorumlusunun talep sahiplerinin taleplerinin değerlendirilmesi için gerekli bilgileri talep etmek yerine hasta kayıtlarının tamamını talep ederek GDPR'ı ihlal ettiğini tespit etmiştir.

Kurum, bu değerlendirmelerden hareketle, veri sorumlusu hakkında 52.000 EUR idari para cezası uygulanmasına karar vermiştir.

Kararın detaylarına buradan ulaşabilirsiniz.

15

Finlandiya Veri Koruma Kurumu Seyahat Acentesi Hakkında İdari Para Cezası Uygulanmasına Karar Verdi

Veri Koruma Arabuluculuk Ofisi tarafından gerçekleştirilen inceleme neticesinde, veri sorumlusunun talep sahiplerinin taleplerinin değerlendirilmesi için gerekli bilgileri talep etmek yerine hasta kayıtlarının tamamını talep ederek GDPR'ı ihlal ettiğini tespit etmiştir.

Kurum, bu değerlendirmelerden hareketle, veri sorumlusu hakkında 6.500 EUR idari para cezası uygulanmasına karar vermiştir.

Kararın detaylarına buradan ulaşabilirsiniz.

16

Polonya Veri Koruma Kurumu, Pactum Polonya Sp. Hakkında İdari Para Cezası Uygulanmasına Karar Verdi

Polonya Veri Koruma Kurumu, ilgili kişinin şikâyeti sonucunda veri sorumlusundan kendisine ulaşan tebligatlara yanıt vermesini talep etmiştir. Veri sorumlusunun kendisine gönderilen tebligatlardan yalnızca birini kabul etmesi ve diğer tebligatlara yanıt vermemesi sebebiyle veri sorumlusundan kaynaklı iş birliği eksikliği olduğuna karar vermiştir ve veri sorumlusu hakkında 4.000 EUR para cezası uygulanmasına karar vermiştir.

Kararın detaylarına buradan ulaşabilirsiniz.

17

Suudi Arabistan'da İlk Kapsamlı Ulusal Kişisel Verilerin Korunması Kanunu Yayımlandı

Suudi Arabistan Kişisel Verilerin Korunması Kanunu ("Kanun") 7/2/1443H (14 Eylül 2021) tarih ve 98 No.lu kararı onaylayan 9/2/1443H (16 Eylül 2021) tarihli M/19 Kraliyet Kararnamesi ile uygulamaya alınmıştır. Kararname 24 Eylül 2021 tarihinde Suudi Arabistan'ın Resmî Gazete'sinde yayımlanmıştır.

Kanun, Suudi Arabistan'ın ilk veri koruma yasasının düzenlenmesine işaret etmektedir. Özellikle bu süre içinde çıkarılacak Kanun'a ek düzenlemelerle birlikte Kanun, 23 Mart 2022 tarihinde yürürlüğe girecek olup, Kanun Hükmünde Kararname ile veri sorumlularının yeni mevzuata uyumun sağlanması için 18 aylık bir geçiş süresi Kanun'un Resmi Gazete'de yayımlandığı tarihten itibaren öngörülmüştür.

Kanun'da idari ve cezai yükümlülükler de düzenlenmiştir. Suudi Veri ve Yapay Zeka Kurumu (SDAIA), sınırlı bir süre için yetkili otorite olarak belirlenmiştir.

18

Arı İnovasyon ve Bilim Eğitim Hizmetleri Anonim Şirketi (İTÜ ETA Vakfı Doğa Koleji) Veri İhlal Bildirimi

Veri sorumlusunun sistemlerinde yetkili bir kişinin e-posta şifresinin yetkisiz üçüncü taraflar tarafından ele geçirildiği ve 79.997 kişinin ihlalden etkilendiği tespit edilmiştir.

Veri ihlali bildiriminin detaylarına buradan ulaşabilirsiniz.

19

T.C. Acıbadem Mehmet Ali Aydınlar Üniversitesi Veri İhlal Bildirimi

Veri sorumlusunun sunucularının fidye yazılımı saldırısına uğradığı ve sunuculara kısıtlı erişim sağlandığı tespit edilmiştir.

Veri ihlali bildiriminin detaylarına buradan ulaşabilirsiniz.

20

Şişli Belediye Başkanlığı Veri İhlal Bildirimi

Veri sorumlusunun sunucu ve istemcilerine fidye yazılımı yüklemek suretiyle fiber saldırı gerçekleştiği, sunucu ve dosyaların şifrelendiği tespit edilmiştir.

Veri ihlali bildiriminin detaylarına buradan ulaşabilirsiniz.

21

Kentyol Kent Hizmetleri A.Ş. Veri İhlal Bildirimi

Veri sorumlusunun sunucu ve istemcilerine fidye yazılımı yüklemek suretiyle fiber saldırı gerçekleştiği, sunucu ve dosyaların şifrelendiği, bu ihlalden 2100 kişinin etkilendiği tespit edilmiştir.

Veri ihlal bildiriminin detaylarına buradan ulaşabilirsiniz.

22

Kent Konut İnşaat Sanayi ve Ticaret A.Ş. Veri İhlal Bildirimi

Veri sorumlusunun sunucularının fidye ve hizmet dışı bırakma (DoS-DDoS) saldırısına uğradığı ve 1000 kişinin ihlalden etkilendiği tespit edilmiştir.

Veri ihlali bildiriminin detaylarına buradan ulaşabilirsiniz.

KVKK - GDPR BÜLTENİ

Bilgilendirme Metni!

Bu makalede yer alan içerikler yalnızca bilgilendirme amaçlı olup CottGroup® firmalarına ait bir hizmettir. Kaynak gösterilmeden iktibas edilemez. Makalenin hazırlanmasında gerekli özen ve dikkat gösterilmiş olmakla birlikte; CottGroup® ve üye şirketleri, işbu genel çerçevede bilgi veren ve yorum içerebilen makaledeki bilgilerin yanlışlık veya eksikliklerinden kaynaklanabilecek hiçbir sorumluluğu kabul etmemekte olup bu bilgilerin güvenilirliği nedeniyle oluşabilecek herhangi bir zarardan sorumlu tutulamaz.

Her bir somut olaya ilişkin olarak, her koşulda özel olarak profesyonel bir danışmana başvurmanız tavsiye edilir. Lütfen duyuru ile ilgili işlem yapmadan önce müşterimiz iseniz müşteri temsilcinizden, değilseniz bir uzmandan görüş alınız.

GDPR kapsamındaki duyuru ve kararların Türkçe tercümesi için herhangi bir talebiniz olması hâlinde lütfen bizimle iletişime geçiniz.

Bülteni Hazırlayanlar

Şeyma Kaplan
Selin Malkoç
Onur İzli
Kerem Akdağ
Civan Güneş
Seda Sallı
Öykü Solmaz

Adres : Astoria Towers
Kempinski Residences
Şişli / İstanbul
Telefon : +90 212 244 92 22
Fax : +90 212 244 92 21

E-posta : ask@cottgroup.com
Web sitesi : www.cottgroup.com
Web Sitesi : www.verisistem.com

Bizi Sosyal Medyada Takip Edebilirsiniz...